Karlsamt am 31. Januar 2026, 18.00 Uhr
im Dom St. Bartholomäus zu Frankfurt

mit Kardinal Jean-Claude Hollerich SJ, Erzbischof von Luxemburg
und Bischof Dr. Georg Bätzing, Bistum Limburg

Einzug Intrada zu „Carolus Magnus“

Eingangslied „Carolus Magnus“

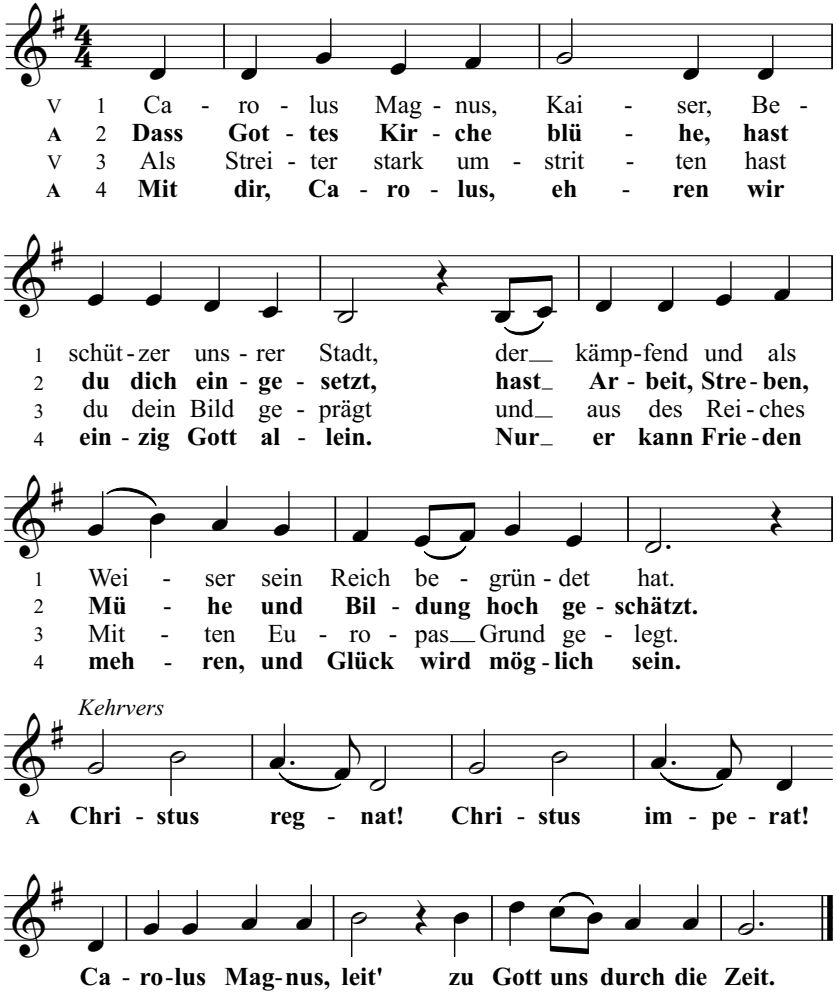

Text: Lutz Riehl 2015; Melodie: J. Mohr 1875 („Ein Haus voll Glorie schauet“, GL 478)

Kyrie

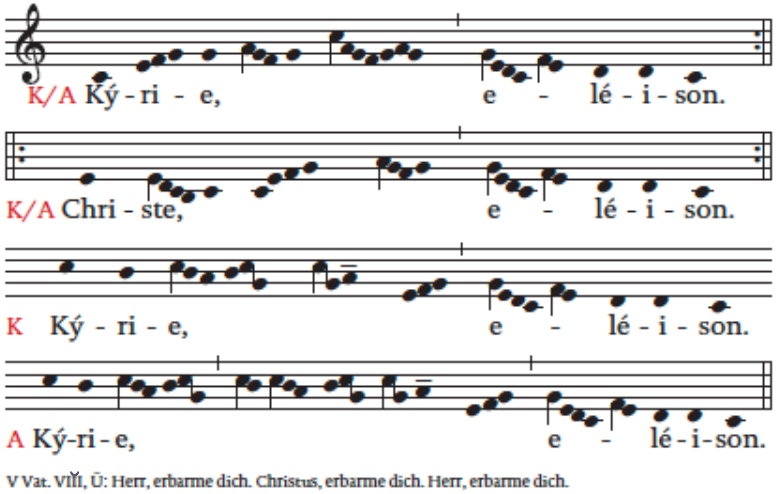

Vergebungsbitte

Gloria

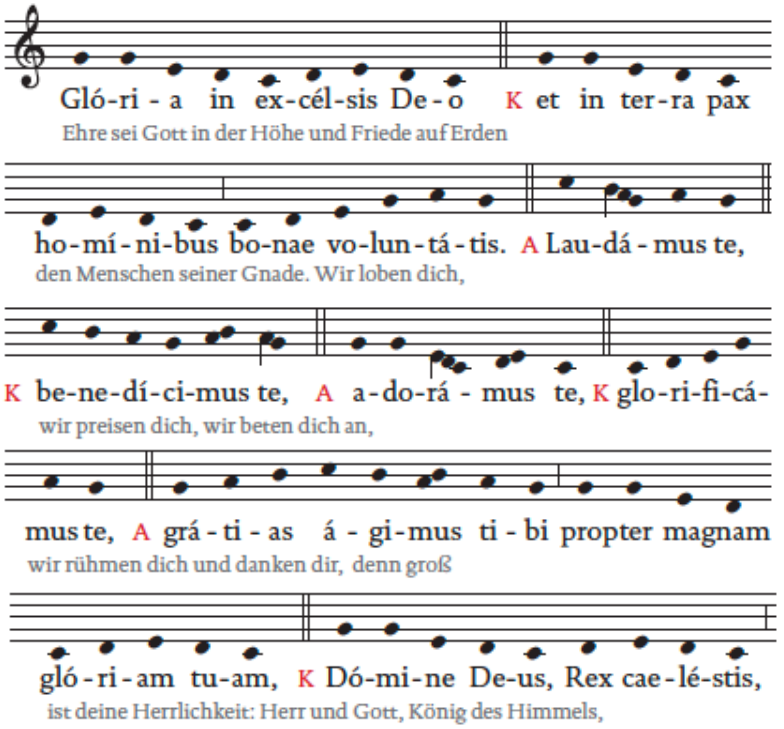

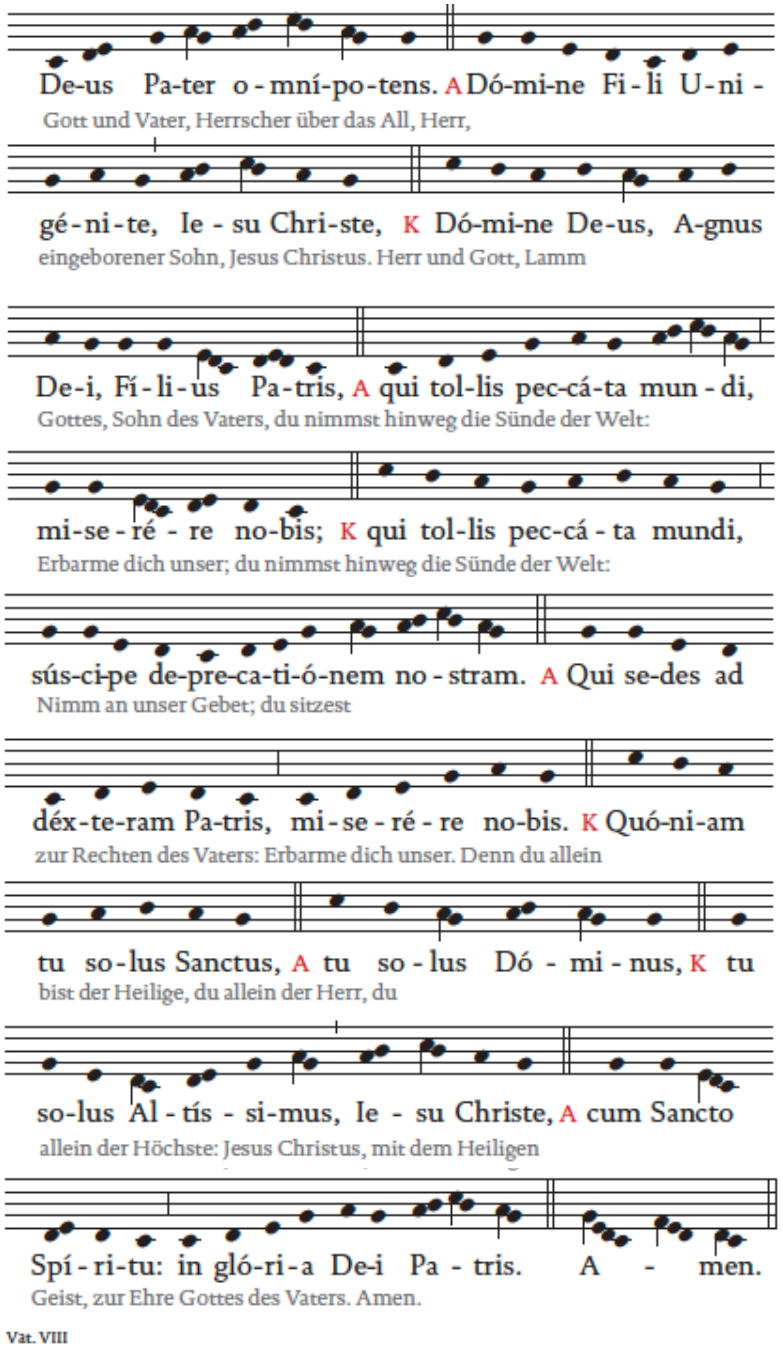

Erste Lesung Zef 2,3;3,12-13

Ich lasse in der Mitte übrig ein demütiges und armes Volk

Karlssequenz

Francfordensis urbs regalis regni sedes principalis, prima regum curia, regi regum pange laudes, quae de magni regis gaudes Karoli praesentia.

Frankfurt, du königliche Stadt, des Reiches Fürstensitz, erster Versammlungsort der Könige, dem König der Könige singe Lob, die du dich freust am Festtage des großen Königs Karl!

Iste coetus psallat laetus, psallat chorus hic sonorus, vocali concordia; at dum manus operatur bonum, quod cor meditatur, dulcis est psalmodia.

Es singt diese Gemeinde froh, es singt dieser klangvolle Chor im Zusammenklang der Stimmen, und während die Hand das Gute tut, wie es ihr das Herz eingibt, klingt süß die Melodie.

Hic est magnus Imperator, boni fructus bonus sator et prudens agricola. Infideles hic convertit, fana, deos hic evertit et confringit idola.

Er ist der große Herrscher, der Sämann der guten Frucht und der kluge Landmann. Er bekehrt die Ungläubigen, beseitigt die Tempel der Heidengötter und zerbricht die Götzenbilder.

Hic superbos domat reges, hic regnare sacras leges facit cum iustitia, quam tuetur eo fine, ut et iustus sed nec sine sit misericordia.

Er bezwingt die hochmütigen Könige und er lässt herrschen die heiligen Gesetze mit Gerechtigkeit, die er wahrt, damit er gerecht sei, aber nicht unbarmherzig.

Stella maris, o Maria, mundi salus, vitae via, alma nostra domina vacillantum rege gressus et ad regem des accessus in perenni gloria.

Meerstern, o Maria, Heil der Welt und Weg des Lebens, unsere hehre Herrin, lenke die Schritte der Wankenden, und lass uns eintreten zum König in ewiger Herrlichkeit.

Christe, splendor Dei Patris, incorruptae fili matris, gentem tuam adjuva, per hunc sanctum, cuius festa celebramus, nobis praesta sempiterna gaudia. Amen. Alleluia.

Christus, Glanz Gottvaters, Sohn der unversehrten Mutter, hilf deinem Volk, gewähre uns durch diesen Heiligen, dessen Fest wir feiern, ewige Freuden. Amen. Alleluja.

Zweite Lesung 1 Kor 1, 26-31

Das Niedrige in der Welt und das Verachtete hat Gott gewählt

Ruf vor dem Evangelium

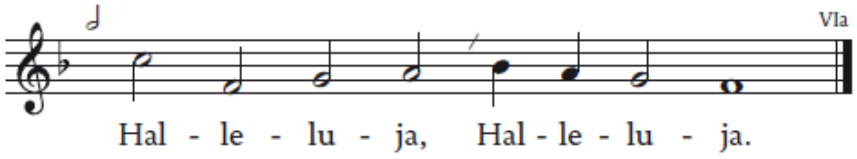

T: Liturgie, M: Hans Zihlmann 1966

Evangelium Mt 5,1-12a

Selig, die arm sind vor Gott

Homilie Kardinal Jean-Claude Hollerich SJ

Credo

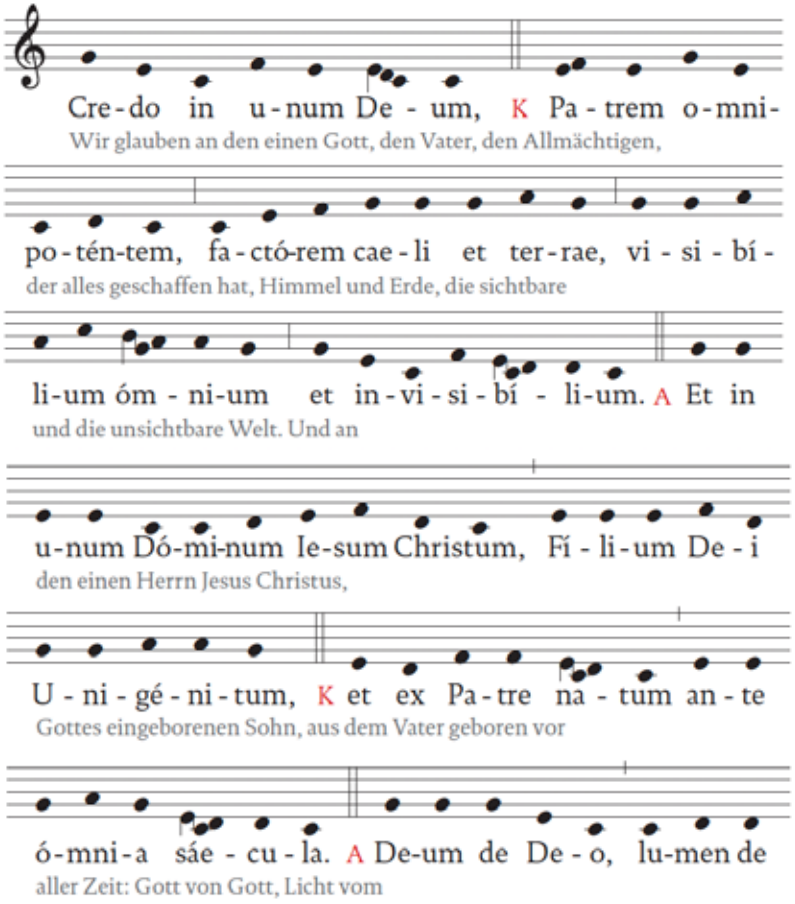

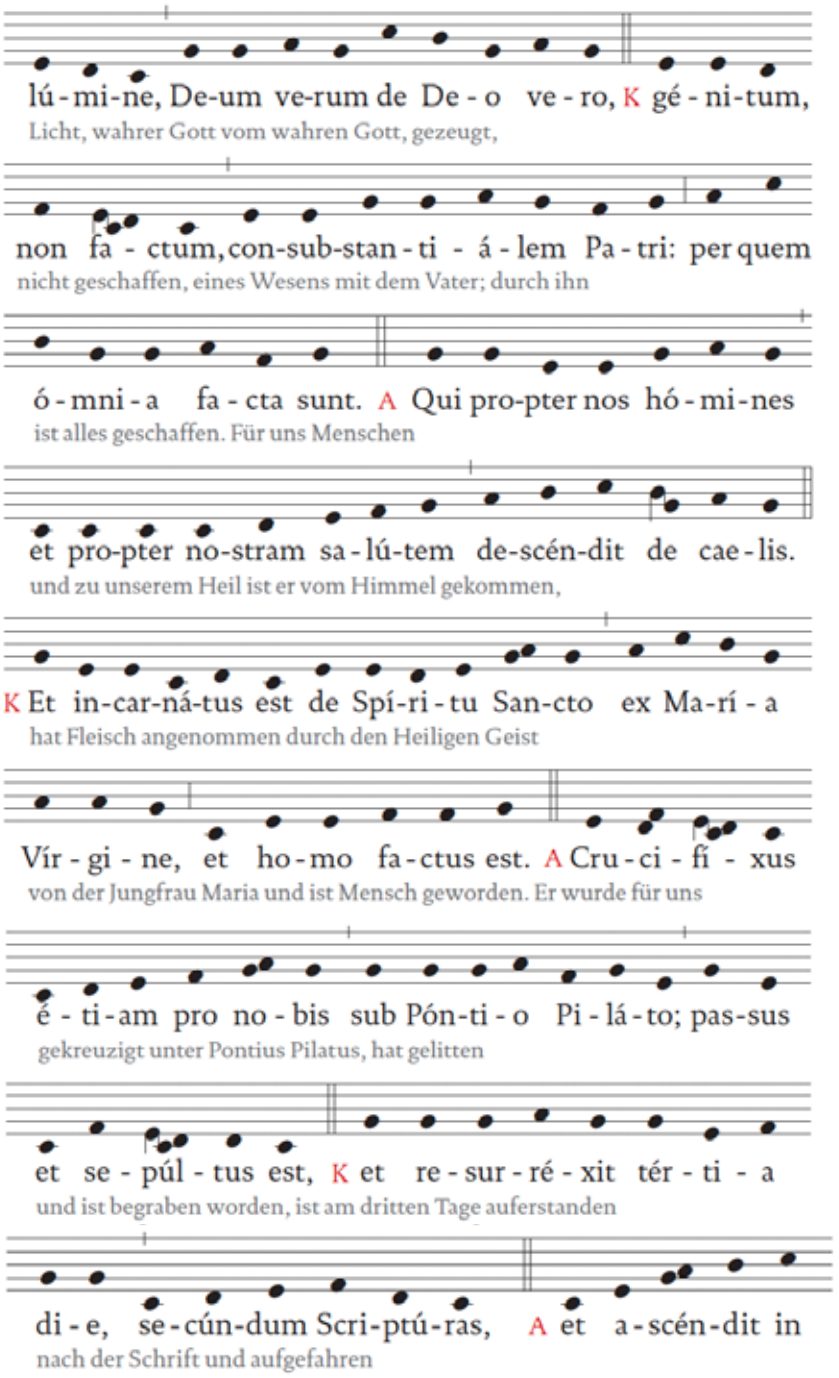

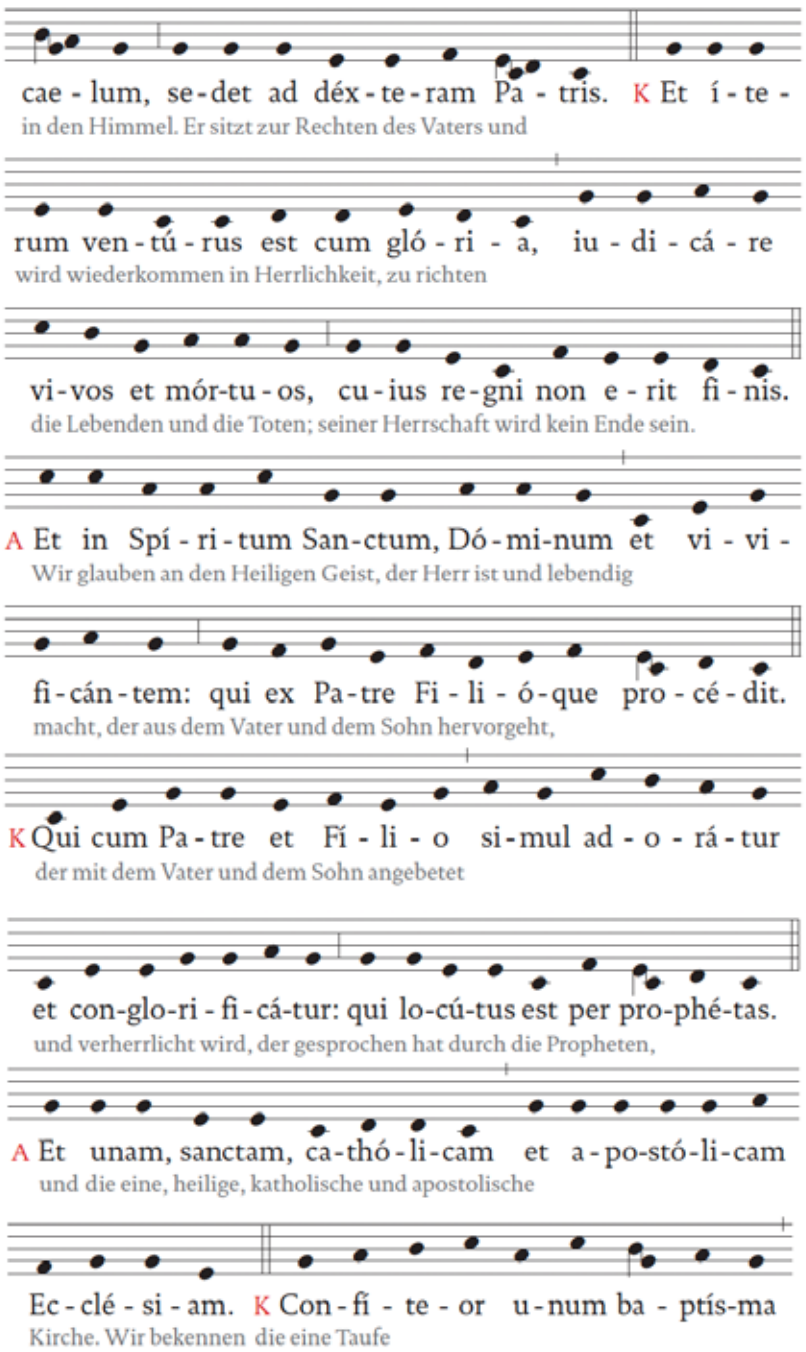

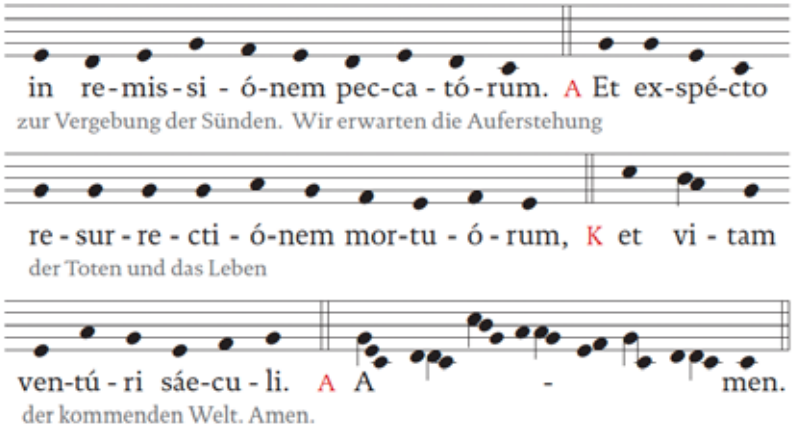

Vat. III

Kaiserlaudes

V/A: Christus vincit! Christus regnat! Christus imperat!

V: Exaudi, Christe! A: Exaudi, Christe!
V: Ecclesiae Sanctae Dei, electae Agni Sponsae firma fides superna defensio salus perpetua!

V: Salvator mundi! A: Tu illam adjuva!
V: Sancta Maria! A: Tu illam adjuva!
V: Sancte Joseph! A: Tu illam adjuva!

V: Exaudi, Christe! A: Exaudi, Christe!
V: Domino nostro Leoni a Deo decreto et universali Papae vita!

V: Salvator mundi! A: Tu illum adjuva!
V: Sancte Petre! A: Tu illum adjuva!
V: Sancte Paule! A: Tu illum adjuva!

V: Exaudi, Christe! A: Exaudi, Christe!
V: Episcopo nostro Georgio dilecto patri fidelium vita!

V: Salvator mundi! A: Tu illum adjuva!
V: Sancte Georgi! A: Tu illum adjuva!
V: Sancte Nicola! A: Tu illum adjuva!

A: Christus vincit! Christus regnat! Christus imperat!

V: Exaudi, Christe! A: Exaudi, Christe!
V: Populo Germanorum et omnibus hominibus bonae voluntatis pax et vita!

V: Salvator mundi! A: Tu illos adjuva!
V: Sancte Michael! A: Tu illos adjuva!
V: Sancte Bonifati! A: Tu illos adjuva!

V: Exaudi, Christe! A: Exaudi, Christe!
V: Patrono nostro Carolo Augusto, a Deo coronato, magno et pacifico imperatori et omnibus res publicas moderantibus pax et vita!

V: Salvator mundi! A: Tu illos adjuva!
V: Sanctae Bartholomae! A: Tu illos adjuva!
V: Sancte Leonarde! A: Tu illos adjuva!

A: Christus vincit! Christus regnat! Christus imperat!

V: Rex regum! Rex noster! Spes nostra! Gloria nostra! Misericordia nostra! Auxilium nostrum!

V/A: Christus vincit! Christus regnat! Christus imperat!
V: Fortitudo nostra! Arma nostra invictissima! Murus noster inexpugnabilis! Defensio et exaltatio nostra! Lux, via et vita nostra!

A: Christus vincit! Christus regnat! Christus imperat!

V: Ipsi soli imperium, laus et jubilatio, per infinita saecula saeculorum:
A: Amen!
V: Tempora bona veniant! A: Amen!

Christus ist Sieger! Christus ist König! Christus ist Weltenherr!

Erhöre uns, Christus! Der heiligen Kirche Gottes, der auserwählten Braut des Lammes, festen Glauben, Schutz von oben, ewiges Heil!

Du Weltenheiland! Steh' ihr bei!
Heilige Maria! Stärke und schütze sie!
Heiliger Joseph! Stärke und schütze sie!

Erhöre uns, Christus! Unserem Heiligen Vater Leo, den Gott bestellt, dem Hirten der ganzen Kirche, des Lebens Fülle!

Du Weltenheiland! Stärke und schütze ihn!
Heiliger Petrus! Stärke und schütze ihn!
Heiliger Paulus! Stärke und schütze ihn!

Erhöre uns, Christus! Unserem Bischof Georg, dem geliebten Vater der Gläubigen, des Lebens Fülle!

Du Weltenheiland! Stärke und schütze ihn!

Heiliger Georg! Stärke und schütze ihn!
Heiliger Nikolaus! Stärke und schütze ihn!

Christus ist Sieger! Christus ist König! Christus ist Weltenherr!
Erhöre uns, Christus! Dem Volke der Deutschen und allen Menschen guten Willens, Friede und Leben!

Du Weltenheiland! Stärke und schütze sie!
Heiliger Michael! Stärke und schütze sie!
Heiliger Bonifatius! Stärke und schütze sie!

Erhöre uns, Christus! Unserem Schutzpatron Karl, dem von Gott gekrönten, großen, friedenschaffenden Kaiser und allen, die Staaten leiten, Frieden und Leben!

Du Weltenheiland! Stärke und schütze sie!
Heiliger Bartholomäus! Stärke und schütze sie!
Heiliger Leonhard! Stärke und schütze sie!

Christus ist Sieger! Christus ist König! Christus ist Weltenherr!
Du König der Könige!
Unser König! Unsere Hoffnung! Unser Ruhm! Unser Erbarmen! Unsere Hilfe!

Christus ist Sieger! Christus ist König! Christus ist Weltenherr!

Du bist unsere Kraft! Unsere unbesiegbare Wehr! Unsere Mauer, die niemand stürmt! Unsere Verteidigung! Unsere Erhöhung! Licht, Weg und unser Leben!

Christus ist Sieger! Christus ist König! Christus ist Weltenherr!

Ihm allein sei die Herrschaft, Huldigung und Jubel durch alle Zeit von Ewigkeit zu Ewigkeit:
Amen!
Gute Zeiten mögen kommen! Amen!

Kollekte

Die Kollekte unterstützt die Jugendarbeit im Erzbistum Luxemburg und das Xavier Learning Community (XCL) in Thailand, ein Jesuiten-Ausbildungszentrum. Das XCL zeichnet sich durch seine multikulturelle Bildung aus, die die Studierenden auf eine vielfältige Gesellschaft vorbereitet und das Bewusstsein für soziale Gerechtigkeit fördert.

Zur Gabenbereitung „Christus, du Herrscher Himmels und der Erden“

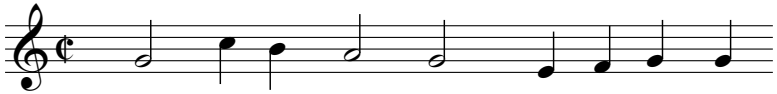

V 1 Chri - stus, du Herr - scher Him - mels und der
A 2 In dei - nen Hän - den ruht der Men - schen
V 3 Rei - che ent - ste - hen, blü - hen und zer -
A 4 Kei - ner der Gro - ßen kann mit dir sich
A 5 Dir sei die Eh - re, dir und dei - nem

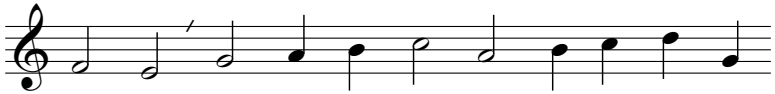

1 Er - de, Herr ü - ber Mäch - te, Thro - ne und Ge-
2 Schick - sal. Nichts kann auf Er - den dei - ner Macht ent-
3 fal - len, a - ber das dei - ne ü - ber - dau - ert
4 mes - sen: Herr - scher der Her - ren, Kö - nig al - ler
5 Va - ter, und auch dem Gei - ste sei das Lob ge-

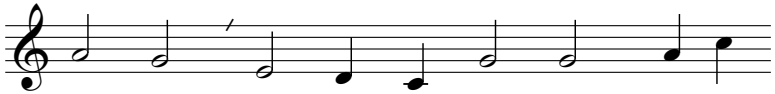

1 wal - ten: Du bist der Er - ste und du
2 glei - ten. Du sprichst das Ur - teil ü - ber
3 al - le, denn dei - ne Herr - schaft ist von
4 Zei - ten, Ab - glanz des Va - ters, Spie - gel
5 sun - gen: Gott, dem Drei - ei - nen, Lob und

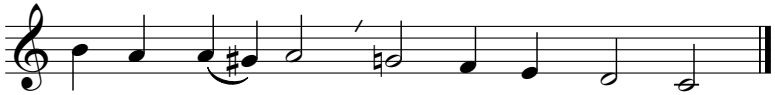

1 bist der Letz - te, An - fang und En - de.
2 al - le Völ - ker voll des Er - bar - mens.
3 Gott ver - lie - hen, e - wi - gen Ur - sprungs.
4 sei - ner Ho - heit, thro - nend im Him - mel.
5 Preis und Eh - re im - mer und e - wig!

GL 370, T: Vinzenz Stebler 1975 / M: Johann Crüger 1653 (GL 81)

Sanctus

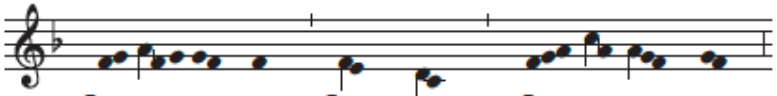

V San - ctus, A San - ctus, San - ctus
Heilig, heilig, heilig

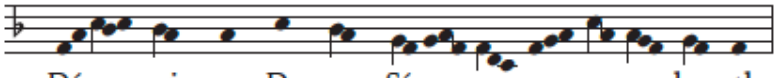

Dó - mi - nus De - us Sá - ba - oth.
Gott, Herr aller Mächte und Gewalten.

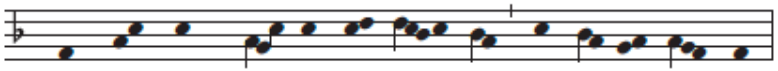

V Ple - ni sunt cae - li et ter - ra gló - ri - a tu - a.
Erfüllt sind Himmel und Erde von deiner Herrlichkeit.

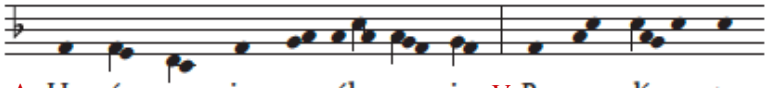

A Ho - sán - na in ex - cél - sis. V Be - ne - dí - ctus
Hosanna in der Höhe. Hochgelobt **sei,**

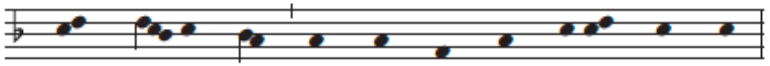

qui ve - nit in nó - mi - ne Dó - mi - ni.
der da kommt im Namen des Herrn.

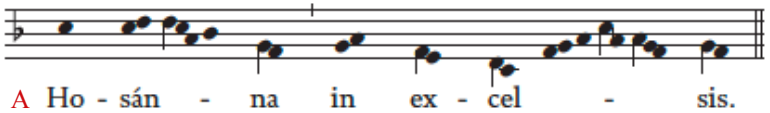

A Ho - sán - na in ex - cel - sis.
Hosanna in der Höhe.

VI Vat. VIII

Hochgebet

Vater unser

Friedensgruß

Agnus Dei

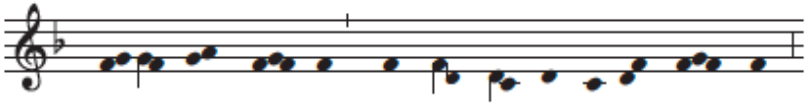

K A - gnus De - i, A qui tol - lis pec - cá - ta mun - di:
Lamm Gottes, du nimmst hinweg die Sünde der Welt:

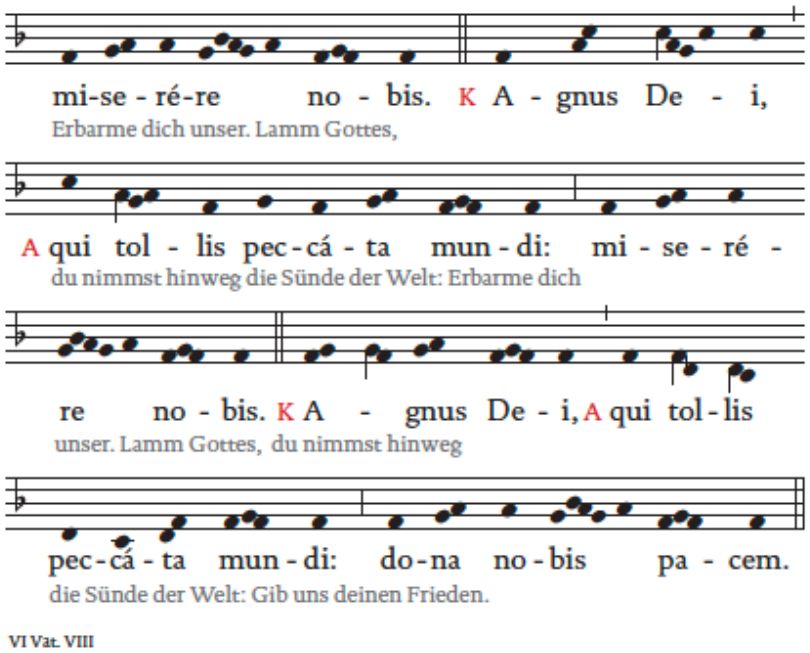

Zur Kommunion Hymnen-Fantasie (P. Reulein, für Orgel und Bläser)

Danklied „Nun danket alle Gott"

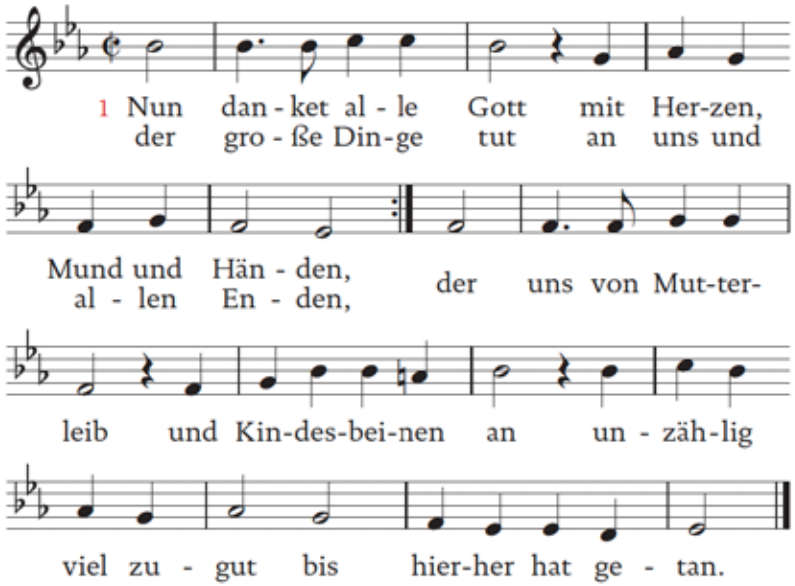

2. Der ewigreiche Gott / woll uns in unserm Leben /
ein immer fröhlich Herz / und edlen Frieden geben /
und uns in seiner Gnad / erhalten fort und fort /
und uns aus aller Not / erlösen hier und dort.

3. Lob, Ehr und Preis sei Gott / dem Vater und dem Sohne /
und Gott dem Heilgen Geist / im höchsten Himmelsthrone, /
ihm, dem dreieinen Gott, / wie es im Anfang war /
und ist und bleiben wird, / so jetzt und immerdar.

T: Martin Rinckart 1636, M: nach Johann Crüger [1647] 1653

Schlussgebet

Segen

Auszug Christus vincit (Aujourd'hui est jour de fête)
für Gemeinde, Chor, Bläser, Orgel und Pauken

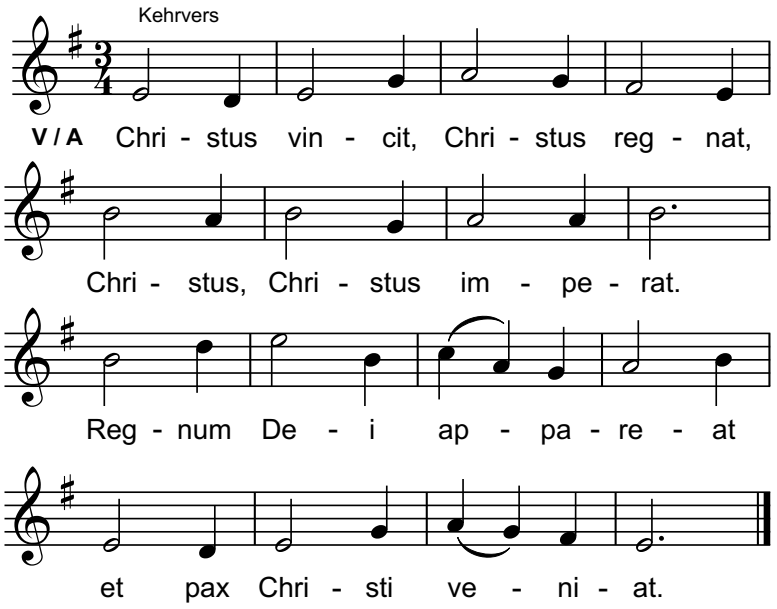

Christus Sieger, Christus König, Christus Herr in Ewigkeit.
Möge Gottes Reich erscheinen und der Friede Christi sich einstellen.

M.: "Aujourd'hui est jour de fête" (trad.), "Sponsa Christi quae per orbem", 17.Jh.
T.: Refr. nach "Laudes hincmari", Strophen nach "Praise, my soul, the King of heaven", H. F. Lyte, 1834

Zelebrant
Kardinal Jean-Claude Hollerich SJ

Konzelebranten
Bischof Dr. Georg Bätzing
Weihbischof Dr. Thomas Löhr

Lektorinnen
Marianne Brandt
Monika Humpert

Musikalische Gestaltung
Frankfurter Dombläser
Vokalquartett und Choralschola St. Bartholomäus/Liebfrauen

Kantor
Domkantor Johannes Wilhelmi

Leitung und Arrangements
Regionalkantoren Manuel Bleuel und Peter Reulein

Orgel
Dommusikdirektor Andreas Boltz

Titelbild: Frankfurter Dom, © Fotostudio Werner Baumann